

La lettre
des



VRAIS ET
NATURES !

HAUTS DU PERCHE

LES INFOS DE VOTRE CDC

OCTOBRE 2023 - N° 24

*Notre-Dame-de-Pitié à Longny joue
à cache-cache avec la verdure environnante.*



*Quand on arrive à Tourouvre,
la route solaire se présente à nous.*



« ATTACHE TA TUQUE » VOUS EMBARQUE AU QUÉBEC !

P.8

*Un air de printemps
à Marchainville.*

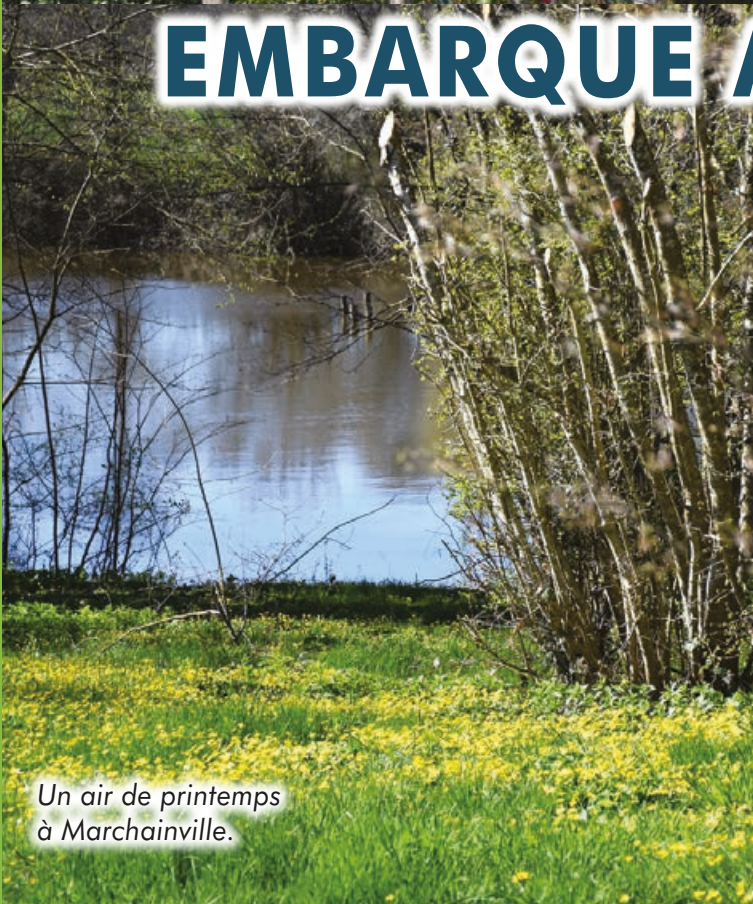

*Jolie petite maisonnette mangée
par une nature envahissante.*



LES RECHERCHES ARCHÉOLOGIQUES PRÉVENTIVES DE L'INRAP N'ONT RIEN DONNÉ

LE MOT DU PRÉSIDENT

« Des équipements périscolaires au goût du jour »



« Engagée depuis le début du mandat, la remise à niveau des équipements périscolaires se concrétise. Après la garderie de Tourouvre inaugurée au début du mois de septembre, c'est le centre de loisirs sans hébergement de Longny-au-Perche qui a ouvert ses portes début juillet. Les travaux engagés ont permis de réhabiliter les lieux. Nous disposons désormais d'un espace adapté à l'accueil des enfants. Cette intervention était devenue nécessaire afin de maintenir une qualité de service adaptée aux exigences réglementaires actuelles.

Que ce soit la garderie de Tourouvre ou le CLSH de Longny, ces deux équipements ont la chance de profiter des deux réseaux de chaleur qui fonctionnent depuis l'an dernier sur le territoire. Une vraie chance dans un contexte économique tendu. Non seulement, nous faisons des économies substantielles en termes d'énergie mais en plus, nous participons au soutien de l'économie locale au travers de la filière bois énergie qui nous garantit un approvisionnement régulier en bois déchiqueté.

Je voudrais aussi vous parler du travail que nos services ont entrepris autour du projet de la Maison de la Petite Enfance. Nous entrons dans la phase active avec le lancement des appels d'offres d'ici la fin de l'année puis le démarrage des travaux en 2024 pour une durée de 18 mois.

Nos prochaines priorités sont déjà identifiées. Une réflexion est engagée sur la réhabilitation des cantines de Tourouvre et Randonnai ainsi que le centre de loisirs de Randonnai trop vétuste.

Après de multiples rebondissements, l'aménagement de la ZA Les Réhardières à Longny-au-Perche va se poursuivre. Toutes les contraintes ont été levées. Nous pouvons sereinement envisager l'installation d'artisans en 2024.

Je vous souhaite une bonne lecture. »

Emmanuel Le Secq

Président de la CdC des Hauts du Perche

Communauté de Communes des Hauts du Perche

2 rue du vieux moulin - Longny-au-Perche

61290 LONGNY-LES-VILLAGES

Tél. 02 33 25 56 00

Directeur de la publication : Emmanuel LE SECQ

Rédaction : Service communication

Impression : Imp. de L'Etoile - 61190 Tourouvre 02 33 85 26 70



L'objectif de cette exploration s'est traduit par une série de sondages réalisée sur dix jours.

Demandé par la DRAC, un diagnostic à la pelle mécanique a été réalisé sur une dizaine de jours au cours du mois de juillet sur la ZA Les Réhardières à Longny-au-Perche. Cette intervention menée sur place par l'Institut national de recherches archéologiques préventives* (Inrap) avait pour but de détecter, caractériser et dater d'éventuels vestiges présents sur les 5 hectares et demi appartenant à la CdC des Hauts du Perche. Benjamin Hérard et Vincent Tessier, responsables de recherches archéologiques, rattachés au centre interrégional de Bourguébus près de Caen ont supervisé ce travail qui a été mené en amont de la prochaine commercialisation de la zone. « **Notre mission est de détecter des anomalies ou des traces qui pourraient laisser penser que l'homme a vécu ici**

à un moment donné. Les données scientifiques et techniques récoltées sont ensuite consignées dans un rapport transmis dans les trois mois à la Préfecture de Région. » Le maillage de tranchées réalisé méthodiquement a permis d'évaluer le terrain. Au final, celui-ci composé d'argile et de silex n'a révélé aucun secret ou objets présentant un intérêt scientifique. « **La géographie du terrain n'a pas révélé la présence de sites néolithiques à proximité de la zone,** » a expliqué Benjamin Hérard. Ce constat fera partie des conclusions qui seront transmises aux services de l'État. Selon toute logique, la CdC des Hauts du Perche devrait déposer un permis d'aménager puis lancer son appel d'offres d'ici la fin de l'année 2023. Les travaux de viabilisation de six parcelles sont annoncés pour le printemps 2024.

*Il faut savoir que l'archéologie préventive représente 90% des fouilles réalisées en France. Sans elle, des pans entiers de l'histoire resteraient ignorés ou méconnus et seraient irrémédiablement détruits sans observations.

Toute l'actualité de votre CdC est en ligne



1- Vous êtes site internet ?
Tapez : www.leshautsduperche.fr

2- Vous êtes réseaux sociaux ?
Tapez : @HautsduPercheinfos

LES HAUTS DU PERCHE SONT SUR LINKEDIN



Si vous voulez nous rejoindre sur la toile, tapez :

Communauté de Communes des Hauts du Perche-LinkedIn.com

ET SUR L'APPLICATION INTRAMUROS





LE CARREFOUR DE L'EHPAD ENTièrement TRANSFORMÉ

Dans le cadre de la requalification du quartier de la Providence, l'aménagement du carrefour de l'EHPAD porté par la CdC des Hauts du Perche et la commune nouvelle de Longny-les-Villages touche à sa fin. On se souvient qu'une première phase avait permis d'ouvrir l'espace et d'éclairer les lieux suite à la démolition d'un bâtiment appartenant à L'EHPAD. Les travaux qui s'achèveront d'ici la fin de l'année ont concerné le réaménagement du carrefour RD8/RD11. Un muret surmonté de grilles a été érigé. Pour remplacer le stationnement supprimé dans la rue du Dr Jean Vivarès, un parking de dix places a été créé en retrait de l'axe de circulation. Le marquage au sol est également réalisé. Enfin, un espace vert arboré a vu le



Un parking a vu le jour à proximité du carrefour.

jour dans le cadre d'un aménagement paysager. Le coût provisoire global de l'opération s'élève à 372 000 € HT. Elle a bénéficié d'aides provenant de l'État (DETR 94 198,20 €), de la Région (32 417 €), du Département de l'Orne (Participation de 17 680 € et 16 000 € "FAL"), de l'association Marguerite Guérin (16 079,25 €). La commune de Longny-les-Villages participera avec un fonds de concours à 50% du reste à charge.

jour dans le cadre d'un aménagement paysager. Le coût provisoire global de l'opération s'élève à 372 000 € HT. Elle a bénéficié d'aides provenant de l'État (DETR 94 198,20 €), de la Région (32 417 €), du Département de l'Orne (Participation de 17 680 € et 16 000 € "FAL"), de l'association Marguerite Guérin (16 079,25 €). La commune de Longny-les-Villages participera avec un fonds de concours à 50% du reste à charge.

OSEZ ENTREPRENDRE AVEC OSE

Orne Solidaire par l'Entreprénariat (OSE) est une association dont l'objectif est de contribuer au développement et au renouvellement de l'économie des différents bassins d'emploi du Département de l'Orne. OSE favorise l'installation de nouvelles entreprises et la reprise d'activités. Ce dispositif succède à Orne Initiative longtempes présente sur le territoire. OSE accorde des prêts d'honneur allant de 2000 à 10 000 € sans intérêts, sous condition d'avoir déjà un prêt ban-

caire ou solidaire d'un montant équivalent ou supérieur. Le remboursement se fait sur 5 ans maximum avec possibilité d'un différé pouvant aller jusqu'à 6 mois maximum. Qui est concerné ? *Les demandeurs d'emploi inscrits à Pôle emploi depuis au moins 3 mois ou les bénéficiaires du RSA.* L'association OSE intervient sur les pays et notamment le PETER du Pays Perche ornais sur le secteur du Perche. Pour plus de renseignement, voir la carte ci-dessous :

4 Contacts locaux

Pays du Bocage
CTE OSE du Pays du Bocage
53, rue Montigny
65 700 Domfront en Poiraise
02 35 39 65 50
contact@ose-paysduboilage.fr

Pays d'Argentan
CTE OSE du PZAD
Maison des Entreprises et des Territoires
17 route de Sées - BP 42008
61300 Argentan Centre
Tél : 02 35 36 85 83
s.lope@e2e.fr

Pays d'Alençon
CTE OSE du GIP - Pays d'Alençon
23 rue de Strasbourg
61007 Alençon centre
02 35 85 20 55
contact@ose-paysalencon.fr

Pays Perche
CTE OSE du Pays du Perche Ornais
Maison des Territoires - Zone de la Girgise
61400 Mortagne Au Perche
02 35 85 85 89
contact@ose-payspercheornais.fr

Président
Bernard DAVY

Responsable administrative
Fatima IDRI-HUET

Tél. 02 61 72 01 00
contact@ose-entreprendre.fr

On vous le dit !

PORTRAITS D'ENTREPRENEURS : C'EST PARTI !



Marina Dias en stage au service du développement économique de la CdC des Hauts du Perche a assuré les premières captations vidéo.

Nous vous l'avions promis, la série de petites vidéos du projet « Portraits d'Entrepreneurs » initié suite aux Vœux aux Forces Vives a démarré juste avant l'été. Pour cette grande première, Marina Dias, stagiaire à la CdC des Hauts du Perche a rencontré Sylvie Maquin de « Sylvie Retouches » à Tourouvre puis Joaquina Marques à la tête du Mistral à Randonnai.

Vous pouvez les retrouver sur notre site internet ou les réseaux sociaux.

AVIS AUX AMATEURS...

Si vous êtes artisan ou commerçant et que vous voulez faire rayonner le dynamisme de votre territoire, nous serions ravis de vous rencontrer pour vous faire participer au projet « Portraits d'Entrepreneurs » !

Vous pouvez nous contacter sur : deveco@cdchautsperche.fr ou à nous faire signe dans vos commentaires...

AUDE FORT, CHEFFE DE PROJET ORT

Elle est arrivée début septembre à la CdC des Hauts du Perche comme cheffe de projet Petites Villes de Demain (PVD)/ Opération de Revitalisation Territoriale (ORT). Sa mission va consister dans un premier temps à finaliser la convention cadre qui doit être signée avec les services de l'État. Ce texte recense les actions que les élus souhaitent mettre en place dans les années qui viennent afin de revitaliser les communes essentiellement sur le centre-ville, dans les domaines de l'habitat, du commerce, des services et de l'aménagement du territoire. Aude Fort, 45 ans, sera chargée d'assurer le suivi des actions qui seront mises en place. Dès à présent, elle a prévu de rencontrer les maires afin de mieux connaître leurs projets et s'imprégner du territoire. La cheffe de projet a travaillé une dizaine d'années dans un bureau d'études chartrain spécialisé dans l'aménagement urbain. Elle est aussi œuvrée à la ville de Vernouillet en ingénierie (eau potable, aménagement urbain, PLU).





LA SOUS-PRÉFÈTE À LA CDC



LUDOVIC SURIN à Randonnai

Il gère un site de e-commerce dédié à la vente de pneus de compétition à distance. Il va aussi proposer du montage de pneus aux particuliers dans son atelier.

Contact : Surin Pneus Auto,
30 les Hautes Bruyères
Randonnai
Port : 06 15 99 49 11
Site e-commerce :
<https://toyoracing.fr>



JEAN-MICHEL DESHAYES à La Lande- sur-Eure

Il fabrique ses glaces et sorbets de façon artisanale à la ferme.

Contact : 06 70 81 16 88
La ferme du Coudray
à La Lande-sur-Eure

SERGE DEMION

à Longny-au-Perche

Il a repris le restaurant « côté Jardin » qui a ouvert ses portes au début du mois d'août. Il propose une cuisine traditionnelle à base de produits locaux.

Contact : « Côté Jardin »
14 rue de l'église
à Longny-au-Perche.
Réservation au 07 69 34 67 53



BENJAMIN MARTIN

à Neuilly-sur-Eure

Il a ouvert son garage Tym'Auto à l'entrée de Neuilly sur la ZI de la Basse Martinière. Il fait de la mécanique générale.

Contact : 06 35 71 97 79

HADJER BOUZIANE

à Longny-au-Perche

Elle est à la tête du CociMarket, anciennement Vival, qui a ouvert ses portes au mois de mai.

Contact :
06 29 67 22 79



Des discussions riches et constructives entre les élus et la représentante de l'ÉTAT.

Sandy Lecoq-Espallargas, sous-préfète, a répondu à l'invitation d'Emmanuel Le Secq, président de la CdC des Hauts du Perche. Elle a découvert le mardi 29 août, le siège de la collectivité qui abrite au rez-de-chaussée la Maison France Services. Ce fut l'occasion pour la représentante de l'État de s'informer sur le territoire des Hauts du Perche et la politique menée depuis 2020 par les élus communautaires. Emmanuel Le Secq a rappelé que sur un secteur très peu dense en population, « **nous avons la volonté d'apporter le service le plus proche à nos habitants,** » ce qui suppose une adaptation nécessaire pour répondre aux besoins des administrés. Ainsi depuis 2020, les services communautaires se sont restructurés pour faire face aux missions toujours plus importantes qui découlent des compétences gérées par la CdC. Au cours de la discussion, on a évoqué la problématique de la mobilité qui demeure un thème essentiel en milieu rural. Emmanuel Le

Secq a aussi beaucoup insisté sur le développement économique remis, dès le début du mandat, au cœur de l'action communautaire. L'aménagement de la zone des Réhardières, la prise de contact avec l'ensemble des acteurs économiques et les solutions proposées pour permettre aux artisans de s'installer ont ainsi été évoqués. Autre sujet abordé : les

différents projets de territoire aboutis ou à venir en concertation avec les acteurs du territoire et partenaires institutionnels : le projet de développement économique et attractivité du territoire, la convention territoriale globale soignée avec la CAF, le projet social de territoire, la convention cadre Petites villes de demain (ORT), le schéma directeur d'Assainissement, le contrat local de santé, le projet culturel de territoire. Sandy Lecoq-Espallargas a aussi pris connaissance de l'ensemble des réalisations de la CdC des Hauts du Perche, soutenus par les subventions de l'État (DETR). Au moment de conclure, la sous-préfète a dit sa satisfaction d'être là. « **Cette rencontre permet de s'imprégner de vos actions pour ensuite mieux vous comprendre et vous accompagner.** » Elle a terminé en précisant que les services de la sous-préfecture se tenaient à disposition pour informer les élus sur les dispositifs d'aides existants.

ATTRACTIVITÉ DU TERRITOIRE : APPRENDRE À TRAVAILLER ENSEMBLE

Renforcer l'offre commerciale est essentiel pour permettre au territoire de vivre et de rester attractif. C'est en partant de ce postulat que via le Pôle Développement Économique, une première rencontre innovante et inédite s'est déroulée le 8 juin dernier au siège de la Communauté de Communes à Longny-les-Villages. Notaires, agences immobilières, banques, assurances, chambres consulaires et élus se sont retrouvés pour partager leur ressenti. Emmanuel Le Secq, Président de la CdC des Hauts du Perche a expliqué : « **Notre intuition est que nous pouvons tous travailler dans le même sens pour améliorer l'accueil de nouveaux arrivants sur notre collectivité, qu'ils soient habitants ou entrepreneurs.** » Cette initiative a permis à chacun de se présenter, de partager son diagnostic et de voir quels sont les leviers possibles à mettre en place. Pour sa part, Christian Duguet, vice-président chargé du développement économique a redit « **l'inquiétude des élus face aux difficultés majeures rencontrées par le commerce actuellement. Il faut que nous soyons plus proches les uns des**



Élus et acteurs du développement autour de la table au siège de la CdC des Hauts du Perche.

autres pour mieux anticiper les situations. » De quelle manière ? Sans doute en travaillant ensemble « **Je pense qu'il n'y a pas de fatalité. Il faut que nous trouvions de nouvelles méthodes.** » avec l'ambition d'améliorer l'accueil et l'accompagnement des acteurs économiques sur le territoire avec un suivi particulier des commerces. Il a été proposé l'installation d'un groupe de travail composé de 20 personnes pour avancer dans le même sens. Une seconde rencontre aura lieu à l'automne avec comme ambition de mettre en place un « package d'accueil » sur le territoire.

LA GARDERIE DE TOUROUVRE INAUGURÉE



Les élus inaugurent la nouvelle garderie.

La nouvelle garderie de Tourouvre réalisée par la CdC des Hauts du Perche dans l'ancien garage technique communal a été inaugurée le 1^{er} septembre 2023. L'équipement en service depuis la rentrée 2022 remplace l'ancien préfabriqué trop vétuste qui a été démoli. Le projet initié dès 2019 par Guy Monhée, alors maire de Tourouvre au Perche, a mis trois ans à aboutir. Freinée par le COVID, la réhabilitation a pris plus de temps que prévu. Aujourd'hui, sur 110 m², les enfants et les agents qui y travaillent disposent « **d'un équipement moderne et respectueux de l'environnement,** » a souligné Emmanuel Le Secq, Président de la CdC des Hauts du Perche. La garderie est raccordée au réseau de chaleur réalisé par la commune et le TE61. Elle a bénéficié d'une isolation thermique par l'extérieur et dispose de grandes baies qui font entrer la lumière dans la structure. Les deux espaces détente de

plain-pied permettent aux moins et plus de six ans de jouer à leur guise dans un environnement chaleureux. La garderie accueille jusqu'à 45 enfants, le matin dès 7h30 et l'après-midi à la sortie de l'école de 16h30 à 18h30, preuve de son succès depuis l'ouverture. Sandy Lecoq-Espallargas, sous-préfète, a souligné la qualité de la réalisation et dit la fierté de l'État « **d'être partenaire d'un projet qui matérialise des valeurs auxquelles nous sommes attachés. Avec cette garderie, vous donnez à**

tous un maximum de chance de réussir. » Pour leur part, Jean-Vincent du Lac et Paule Klymko, conseillers départementaux, ont parlé respectivement de « **l'envie de retourner en enfance. Merci pour nos enfants,** » et de « **très belle réussite pour les familles qui vont vite s'approprier les lieux.** »

Le coût total de l'opération s'élève à 295 000 €. Le projet a bénéficié d'une subvention DETR (74 799 €) et du FCTVA (48 454 €).



Une assistance attentive à l'heure des discours.

ACCUEIL DE LOISIRS DE LONGNY : C'EST REPARTI !

Cet été, l'accueil de loisirs de Longny a rouvert après d'importants travaux de réhabilitation. Une vraie chance pour la cinquantaine enfants inscrits qui ont redécouvert l'endroit. Le nouvel équipement où ils sont accueillis dans le cadre du centre de loisirs sans hébergement (CLSH) a bien changé. Il y a notamment cette extension qui a vu le jour augmentant considérablement la surface praticable. Elle est désormais de 500 m². On y trouve le dortoir pour la sieste des tout-petits, des sanitaires et une pièce de rangement pour le ménage. Un large couloir central relie les deux entrées du bâtiment. L'agencement des pièces de l'ancienne école a également été repensé. Avec ses trois salles d'activités déjà existantes, le rez-de-chaussée est le lieu de vie où



Enfants et animateurs cet été dans les espaces dédiés aux activités.

tout le monde se retrouve au quotidien. Au 1^{er} étage, deux salles dédiées seront utilisées par les groupes pour des activités thématiques. Le 2^e étage accueille une salle de repos pour les animateurs, une salle de réunion et les ressources pédagogiques. Enfin, le lieu adapté aux différentes tranches d'âge accueille la garderie (matin/soir) depuis la rentrée scolaire.

On vous le dit !

UNE NOUVELLE DIRECTRICE À LA CRÈCHE DE TOUROUVRE



Delphine Lechardeur.

Au début du mois d'octobre, Delphine Lechardeur, 53 ans a rejoint la crèche « Les premiers pas » à Tourouvre. Auxiliaire de puériculture, elle prend la direction de la structure tourouvraine. Delphine Lechardeur évolue depuis longtemps dans le secteur de la petite enfance. Après avoir travaillé durant 17 ans dans une crèche de Levallois-Perret, elle a poursuivi son parcours professionnel à l'Aigle où elle était en poste jusqu'à aujourd'hui. Originnaire de Tourouvre, elle se dit « **ravie de retrouver une petite structure avec une équipe de 5 agents.** » Delphine Lechardeur qui travaillera quelques semaines en binôme avec Laurence Bannier-Gadré, la responsable du Relais Petite Enfance (qui assure l'intérim depuis un an) aura pour mission d'assurer le bon fonctionnement de la crèche et travaillera sur le projet de service. Elle bénéficiera également d'un accompagnement à la formation.

SANTÉ UNE OSTÉOPATHE S'INSTALLE À TOUROUVRE



Alexane Amory dans son cabinet.

Alexane Amory a ouvert son cabinet d'ostéopathie début septembre à Tourouvre. La jeune femme de 28 ans, diplômée de l'institut Dauphine d'Ostéopathie (Paris), arrive du Sud Est de la France où elle exerçait depuis 2021 à la Tour d'Aigues. Pour des raisons personnelles, elle décide en mai 2023 de poursuivre sa carrière dans le Perche. Alexane Amory accueille sa patientèle uniquement sur rendez-vous. Elle officie du lundi au samedi matin dans son cabinet qui se trouve en haut du bourg de Tourouvre à l'angle des rues du 13 Août 1944 et Charles de Gaulle. L'ostéopathe traite les douleurs musculosquelettiques (lombalgie, cervicales, épaule, genou, etc.), les céphalées ou encore les troubles digestifs. Son champ d'intervention est large. Elle intervient aussi auprès des nourrissons et des femmes enceintes. L'objectif est de soulager la personne en agissant sur les zones en tension et les dysfonctionnements mécaniques. L'ostéopathe peut utiliser la méthode douce ou la technique qui crée parfois des bruits de craquements. Une séance d'ostéopathie qui dure en moyenne 45 minutes a également une vertu préventive.

Pratique : Alexane Amory, Ostéopathe diplômée D.O
51 rue du 13 Août 1944
61190 Tourouvre au Perche
Sur rendez-vous :
Doctolib ou 06 35 45 08 82
Mail : amory.osteo@gmail.com
Horaires : lundi-vendredi (8h-19h), samedi (8h-13h)

On vous le dit !

LE PROJET SOCIAL DE TERRITOIRE PRÉSENTÉ AUX HABITANTS



Emmanuel Le Secq, Président de la CdC des Hauts du Perche lors de son allocution. Virginie Fouchet et Élise Spyrtatos, animatrices de la restitution publique.

Le Projet Social et Éducatif de Territoire (PSET) a subi un dernier examen de passage à la mi-juillet lors d'une restitution publique organisée par toute l'équipe qui a travaillé sur le document. Celui-ci définit aujourd'hui et pour les cinq ans à venir, les actions à mettre en place pour répondre aux attentes des habitants des Hauts du Perche. Ce document validé par beaucoup de monde doit maintenant évoluer d'une façon interactive sur le territoire. La collectivité souhaite rapidement œuvrer en mettant en place des actions coordonnées avec différents acteurs. Virginie Fouchet, la directrice du pôle Enfance Jeunesse Social et mobilité dispose avec le diagnostic établi, d'une vision précise de la situation. Des enjeux importants ont été identifiés. Il faudra les prendre en considération. Lors de la présentation, Élise Spyrtatos, la coordinatrice des actions sociales les a évoqués. Elle a notamment parlé du vieillissement de la population, du déclin démographique, des problèmes de mobilité en milieu rural, du logement insalubre, de l'accès aux soins dégradé, etc. Le PSET doit être l'outil qui permettra de trouver des solutions. Ce projet fondateur porte les bases de l'action sociale et éducative de demain dans les Hauts du Perche. Il influera sur la vie quotidienne des habitants mais aussi sur le développement et l'attractivité du territoire. Très rapidement, la CdC des Hauts du Perche va concentrer ses efforts autour de la santé et de la parentalité. Depuis la rentrée, deux référents sont en charge de travailler sur le sujet. Enfin, la collectivité devrait déposer début 2024 un dossier auprès de la CAF en vue de la création d'un Espace de Vie Sociale, un lieu de partage au service des habitants.

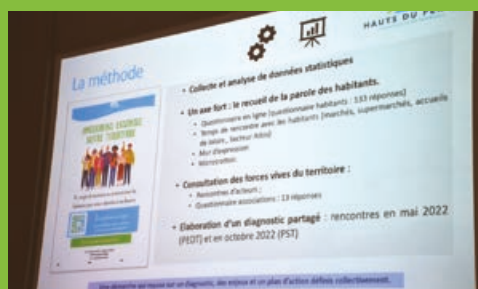

Le recueil de la parole des habitants a été le moment fort de la démarche entreprise en février 2022.

SOCIAL

« LA MAISON FRANCE SERVICES » EST LÀ POUR VOUS AIDER

Le réseau « France Services » vise à permettre à chaque citoyen, quel que soit l'endroit où il vit, en ville ou à la campagne, d'accéder aux services publics et d'être accompagné par des personnes formées et disponibles pour effectuer ses démarches du quotidien : emploi, santé, famille, retraite, impôts, accès au droit, etc.



Bienvenue à la « Maison France Services ».

C'est le cas à Longny-au-Perche au rez-de-chaussée du siège de la CdC des Hauts du Perche. Le réseau « France Services » contribue à renforcer la proximité des services publics et à faciliter les démarches administratives des citoyens, en particulier pour ceux qui, dans les territoires ruraux, connaissent des difficultés d'accès au numérique. N'hésitez pas à prendre contact !

Outre les démarches individuelles, l'espace « France Services » propose également de nombreuses permanences hebdomadaires. Les voici :

- **Assistante sociale** : tous les mardis sur rendez-vous au 02.33.85.24.20
- **Mission locale** : tous les mardis sur rendez-vous au 02.33.83.09.42
- **ETS 61** (Entreprise de Travail Solidaire) : tous les jeudis sur rendez-vous au 02.33.83.03.81

- **DGFIP** (Finances Publiques) : uniquement sur rendez-vous le lundi de 14h à 16h

- **France Rénov'** : tous les 2^e mercredis du mois de 9h30 à 12h30. Renseignements au 02.33.85.80.86

- **CLIC** (Info et conseil sur les aides pour les +60 ans et les handicapés majeurs) : tous les 1^{ers} vendredis du mois de 14h à 17h, sur rendez-vous au 02.33.73.11.02

- **CIDFF** (Info sur les droits des femmes et des familles) : tous les 1^{ers} jeudis du mois de 9h15 à 12h15 sur rendez-vous au 02.33.64.38.92

- **Conseillère numérique** : tous les mercredis et vendredis matin de 9h00 à 12h30, possibilité de prendre rendez-vous au 07 88 75 24 09.



Pratique :

- **Adresse** : dans les locaux de la CdC des Hauts du Perche, 2 rue du Vieux Moulin Longny-au-Perche 61290 Longny-les-Villages. Les horaires d'ouverture : du lundi au vendredi de 9h à 12h30 et de 14h à 17h30.
- **Contact** : 02 33 25 35 07 ou 02 33 25 56 00
- **Mail** : longny-au-Perche@france-services.gouv.fr

LE FESTI-ÂGES « AMBIANCE » LONGNY-AU-PERCHE

Pour fêter l'été, le CIAS en partenariat avec la Ludothèque et les services Enfance Jeunesse de la CDC a organisé un festival intergénérationnel le 18 juillet au square Eugène-Cordier

à Longny-au-Perche. Ce moment convivial, musical et ludique tout au long de l'après-midi a été très apprécié. Cette 2^{ème} édition devrait trouver un prolongement dès l'an prochain.



Quand les générations se retrouvent, le bonheur se lit dans les regards.

AU SPECTACLE AVEC LES FESTIVITÉS DES HAUTS DU PERCHE

Pour la seconde année consécutive, l'association des Festivités des Hauts du Perche propose au second semestre un programme de spectacles pour petits et grands. Présentation :



Vendredi 27 et samedi 28 octobre 2023 à 15h
« Le sabre magique » par la Compagnie allo magicienne
 Ce spectacle pour enfants offre de la magie ainsi qu'une quête du sabre sur le thème des pirates.
Rendez-vous à Marchainville le vendredi et à Bubertré le samedi.

Dimanche 26 novembre à 15h
Cabaret « Broadway » par la Compagnie Lilitop

Musique, danses et lumières qui nous transporteront à New York !
À la salle des fêtes de Beaulieu.



Le samedi 23 décembre à 15h
« Mais où sont passées les notes de musique » par la Compagnie des allumeurs de rêves.

Spectacle de Noël pour les enfants du territoire. Spectacle interactif sur les instruments de musique de la hotte du Père Noël qui sont devenus muets à cause d'une sorcière...
À la salle des fêtes du Mage.



On vous le dit !

RACONT'ARTS 2023 Le piment des squelettes à Neuilly-sur-Eure



Les acteurs sur scène.

Les Racont'Arts proposés par la Médiathèque Départementale de l'Orne reviennent dans les Hauts du Perche en 2023. D'ores-et-déjà, reprenez bien la date. Le mardi 17 octobre, le festival du conte et des arts de la parole fera une halte à la salle des fêtes de Neuilly-sur-Eure avec un spectacle qui s'intitule « Le piment des squelettes ». L'histoire ? Ils n'ont pas profité de leur vie... Ils se rattrapent maintenant qu'ils sont morts. Chaque mois, des squelettes se réunissent pour faire la fête dans la crypte d'un cimetière. Un soir, un homme aigri, ruminant ses échecs et pestant après la terre entière, se retrouve invité à ce banquet excentrique...

Pratique :

Mardi 17 octobre à 19h

Accueil par la médiathèque de Longny-aux-Perches (réseau de Longny-les-Villages) Salle des fêtes de Neuilly-sur-Eure.
 Tél. 02.33.25.56.54
 media@cdchautsperche.fr
 Spectacle Tous publics à partir de 9 ans.

MÉMOIRE VINYLE : LE WEB DOCUMENTAIRE EST EN LIGNE



Pascale Labout et Stéphane Ghez, ont accompagné les jeunes tout au long du projet.

Le web documentaire réalisé par des jeunes des Hauts du Perche est accessible depuis la fin du mois de juin. Ce projet très original initié par la CdC des Hauts du Perche, l'association Les Arts Perchés et soutenu par la DRAC était audacieux au niveau du thème choisi : retracer l'histoire de l'ancienne usine de disques de Tourouvre et faire témoigner des habitants ayant travaillé sur place. Pascale Labout et Stéphane Ghez réalisateurs de documentaires se sont emparés du sujet avec enthousiasme et une idée toute

simple que : « **des jeunes du territoire se saisissent de cette histoire. Nous les avons simplement accompagnés dans le cheminement du projet. Ce web documentaire est avant tout le leur.** » De cette démarche participative, est née une oeuvre interactive très aboutie. « Mémoire de Vinyle » a mobilisé une vingtaine de jeunes qui peu à peu ont acquis tous les savoirs pour se muer en réalisateurs. Ensemble, ils ont produit un film de 40 minutes. Caméra à la main, ils sont repartis aux sources du vinyle, cet objet revenu aujourd'hui au premier plan et qui a marqué la commune de Tourouvre. Ils ont beaucoup appris de cette expérience ou le témoignage a une importance capitale. Ainsi, les anciens salariés de l'usine de disques sont touchants de vérité. Avec eux, on replonge dans l'ambiance de l'époque. Pour Stéphane Ghez : « **le travail que nous venons de réaliser est un premier pas dans cette histoire que person-**

nellement j'avais envie de connaître. »

Au point que le réalisateur souhaite aller plus loin avec un projet de documentaire pour une diffusion TV. Une chose est sûre l'envie de prolonger cette histoire intergénérationnelle semble plus que jamais réelle. Et si l'histoire autour du vinyle sur Tourouvre ne faisait que commencer... !

Pour découvrir le web documentaire :
<https://artsperches.fr/webdoc/memoire-vinyle/>



Les jeunes réalisateurs en herbe ont beaucoup appris de cette expérience riche en rencontres.

2^{ÈME} ÉDITION D'« ATTACHE TA TUQUE » ÇA VA DÉCOIFFER AVEC LA MORISSETTE !

Initié l'an passé dans le cadre de la coopération avec Verneuil-sur-Avre et Marennes d'Oléron, le festival « Attache ta tuque » revient les 3-4 et 5 novembre dans les Hauts du Perche.



Le marché de produits locaux percheron-québécois va ouvrir le week-end dès le vendredi matin.

Cette fête commune aux trois territoires a vocation à mettre en avant la collaboration effective autour du tourisme de Racines. L'objectif est simple : s'adresser aux habitants du territoire et les sensibiliser au thème de l'émigration percheronne au Canada. « Attache ta Tuque » a permis de déclencher des rencontres prometteuses. La seconde édition veut poursuivre sur cette lancée. L'équipe organisatrice regroupée autour Virginie Djennadi, élue en charge du tourisme à la CdC des Hauts du Perche a concocté un programme éclectique qui débutera dès le vendredi matin avec un marché de produits locaux percherons-québécois sur la place de la mairie à Tourouvre. Au cours de la journée, « Attache ta tuque » se délocalisera aux centres de loisirs de Randonnai et de Longny-au-Perche avec des animations spécifiques. Le moment phare du week-end sera la venue de l'artiste québécoise La Morissette à L'Hôme-Chamondot (Lire encadré). Un concert décoiffant à ne pas manquer. Le lendemain samedi, le site des Muséales sera au cœur de la fête avec des animations sur l'esplanade et

une porte-ouverte au niveau des musées. On ne saurait trop vous conseiller de venir profiter d'une petite dégustation de tîre d'érable ou de « poutine », spécialité canadienne servie sur place. Le groupe « Les Dépanneurs » clôturera la journée avec de la musique traditionnelle québécoise. Le dimanche sera propice aux mêmes animations et à une sortie en famille. N'oubliez pas votre tuque !

LA MORISSETTE, ÉBOURIFFANTE DE TALENT



©Stéphane Kerrad

C'est une jeune femme pleine de vie qui va se présenter sur la scène de l'Hôme-Chamondot. Geneviève Morissette a l'excentricité d'une Diane Dufresne et un charisme fou qui embarque le public. Sa personnalité décalée fait le reste. Elle s'accompagne parfaitement du piano, rigole, impose ses textes travaillés au cours une prestation à 100 à l'heure. La fille de Chicoutimi apporte un grand souffle pop à ceux qui viennent la voir. A Tourouvre au Perche, berceau de l'émigration percheronne au Canada, la Morissette devrait s'en donner à cœur joie. Elle sera comme à la maison.

Le programme

Vendredi 3 novembre

Exposition Nouvelle-France aux Muséales
10h-12h30 : marché de produits locaux percheron-québécois.

14h-16h : atelier des Muséales au centre de loisirs de Randonnai.

14h-17h : balades avec les ânes du Perche au centre de loisirs de Longny.

20h : concert de La Morissette (Québec) à la salle des fêtes de L'Hôme-Chamondot. Sur réservation, tarif réduit 5€ (-12 ans), tarif plein 10€.

Entrée gratuite aux Muséales*

Samedi 4 novembre

Exposition Nouvelle-France aux Muséales

10h-12h : lecture de contes à la médiathèque de Tourouvre
12h-20h : Dégustation de tîre d'érable (ou tîre sur la neige).

12h-20h : animations diverses sur l'esplanade des Muséales, buvette (Brasserie des pionniers, Ferme d'Apolline) et restauration sur place (dégustation de « poutine » et plats canadiens). **Judo Club de Tourouvre** : vente de crêpes, gaufres, pancakes, barbe à papa au sirop d'érable.

20h : concert des Dépanneurs (musique traditionnelle québécoise et normande) aux

Muséales. Sur réservation, tarif réduit 5€ (-12 ans), tarif plein 10€. Buvette sur place.

Entrée gratuite aux Muséales*

Dimanche 5 novembre

Exposition Nouvelle-France aux Muséales

12h-15h : Dégustation de tîre d'érable (ou tîre sur la neige).

12h-15h : animations diverses sur l'esplanade des Muséales, buvette (Brasserie des pionniers, Ferme d'Apolline) et restauration sur place (dégustation de « poutine » et plats canadiens). **Judo Club de Tourouvre** : vente de crêpes, gaufres, pancakes, barbe à papa au sirop d'érable.

Entrée gratuite aux Muséales*

MARGOT LEGENTIL

A rejoint le service communication depuis le 1^{er} septembre dans le cadre d'une formation en alternance. Margot, âgée de 20 ans réside à Tourouvre.



Jeanne Violet et Margot Legentil

Lorsqu'elle n'est pas à la CdC, la jeune étudiante poursuit ses études à l'Ipac Bachelor Factory de Caen et prépare un Bachelor Évènementiel et Communication. Margot prend la suite de Jeanne Violet qui durant 2 ans a assisté Bernard Bramoullé, le chargé de communication de la collectivité. Après avoir brillamment obtenu un BTS en communication au Mans, Jeanne a choisi de poursuivre son parcours de formation toujours dans la même ville. Nous lui souhaitons beaucoup de réussite. Margot qui lui succède aura pour missions : d'aider à la rédaction et la création de différents contenus de communication pour le print et le numérique, de gérer les réseaux sociaux, de mettre à jour et d'alimenter le site internet, de réaliser des vidéos ou encore participer aux différentes actions de communication mises en place par la Communauté de Communes.

VIRGINIE VINSONNEAU

Elle a pris ses fonctions à la CDC au début du mois de septembre. Âgée de 44 ans, elle est la référente santé et prévention de la collectivité. Elle a pour mission de faire l'état



Virginie Vinsonneau

des lieux du territoire afin de recenser les manques dans le domaine de la santé. Dans un premier temps, elle partira rencontrer les différents acteurs de santé opérant dans les Hauts du Perche et développera une dynamique avec les partenaires locaux. Autre mission : assurer une fonction « ressources » sur la santé au sein de la CDC. Son travail servira à aider les élus dans l'élaboration du futur contrat local de santé prévu d'ici 3 ans. Virginie Vinsonneau a longtemps œuvré au plan social, notamment une dizaine d'années dans l'association « Reconstruire Ensemble » à Mainvilliers (28) où elle a expérimenté différentes actions prévention auprès des habitants dans le cadre d'un comité de quartier. À cette occasion, elle a traité des problématiques liées à la santé, une priorité à ses yeux.